O Guia Antidistração:
Retome o controle do seu aprendizado
e pare de 'tentar' aprender inglês.

Série: "Entendo tudo, mas na hora de falar..."

Flora da Rocha Gonçalves

Mentora de fluência

leveavida.online
YouTube: Flora da Rocha

"Quase ninguém que começa a estudar uma segunda língua vai chegar muito longe."

Faço minhas as palavras de um linguista e autor de um dos meus podcasts preferidos, Dr. Jeff McQuillan.

Apesar de soarem desanimadoras, suas palavras resumem bem uma realidade que poucos estão prontos para admitir.

Dos milhões de seres humanos que têm o sonho de aprender uma segunda ou terceira língua, apenas uma pequena parte vai ter sucesso em se tornar fluente. **Quase 99% dos que começam vão falhar.**

Mas por que ser fluente em inglês é uma tarefa que parece impossível para tanta gente?

Vem comigo. Vou te mostrar alguns desses motivos e espero te levar a perceber o que está por trás da desistência. Talvez você nunca tenha ouvido falar disso. Ou quem sabe já suspeita que algo deve estar errado — que alguma força invisível e mais forte do que você te impede de falar inglês.

Então vamos olhar mais a fundo sobre o que leva a tanta desistência.



"Quase 99% dos que começam vão falhar. Mas por quê?"

PARTE 1

Três verdades difíceis de admitir sobre aprender uma nova língua

01 Material sobra. Foco falta.



São livros especializados, PDFs gratuitos, aplicativos, ferramentas de inteligência artificial, horas e horas de aulas no YouTube, podcasts para todos os gostos e níveis, tudo em inglês, tudo disponível com um clique.

E ainda assim, a fluência continua sendo algo raro. Os níveis de proficiência despencam. Apenas cerca de 5% dos brasileiros têm algum conhecimento de inglês, e menos de 1% é realmente fluente.

O obstáculo nunca esteve do lado de fora. Ele está dentro — na dificuldade de manter atenção, foco, esforço e paciência.

> ***"O obstáculo nunca esteve do lado de fora. Ele está dentro."***

Quando comecei a aprender inglês, o mundo era outro. A internet não existia. Meus únicos recursos eram livros, caneta e papel. Para treinar a pronúncia, a única maneira eram aqueles cursos que vinham acompanhados de fitas cassete, e mesmo assim as opções no mercado eram limitadas.

Naquela época eu não tinha acesso à televisão, então novelas e filmes sequer faziam parte da equação. Nada de plataformas de streaming, nenhuma infinidade de programas para escolher, nenhum e-book disponível a um clique. Havia os livros físicos, e era com eles que eu estudava.

Como filha mais velha, tinha responsabilidades em casa. Mas fora isso, **nada disputava minha atenção.** Lembro de sentar todos os dias por horas a fio, completamente absorta nos estudos. Havia uma espécie de silêncio e tempo disponível que hoje parece difícil de imaginar.

A internet chegou e trouxe uma abundância sem precedentes de material em inglês. **Mas essa abundância não se traduziu em mais pessoas fluentes.** E isso diz muito sobre onde o problema realmente está.



"Havia um silêncio e tempo disponível que hoje parece difícil de imaginar."

02 O método tradicional falhou com você



Qualquer pessoa que já passou por um curso em grupo numa escola tradicional de inglês sabe o quanto é difícil acompanhar o ritmo. É preciso ser honesto: **é cansativo, desinteressante** e, na maioria das vezes, quem estuda não enxerga nenhuma conexão entre o que aprende em sala e a vida real.

> ***"A resposta quase nunca envolve um curso tradicional."***

Fora isso, o fator humano logo aparece. As comparações surgem naturalmente. Alguns se sentem inferiores, outros superiores, e um clima de competição velada paira no ar.

Sem falar no momento mais temido por quase todos: a hora de abrir a boca e falar. Capaz de provocar frio na barriga e coração acelerado em qualquer um.

Não é à toa que seja tão raro encontrar alguém que tenha alcançado a fluência por esse caminho. Pergunte a quem fala inglês com desenvoltura no dia a dia como chegou lá. **A resposta quase nunca envolve um curso tradicional.**

Anos dedicados a exercícios de gramática, listas de vocabulário para memorizar, traduções de palavras soltas, frases repetidas mecanicamente e provas para passar. Tudo isso produziu apenas um resultado: **alunos traumatizados.**

03 Contra a dopamina, a gramática não tem chance



Sejamos honestos: aprender inglês dá trabalho. Exige esforço, disciplina e uma dose generosa de paciência. E pegar o celular para assistir a um vídeo atrás do outro é infinitamente mais fácil e prazeroso.

Assim como jantar uma pizza recheada de queijo e embutidos e terminar o dia com uma bola de sorvete coberta de chocolate. **É fácil, é gostoso e ninguém discute isso.**

Tempo para estudar? **Ele existe.** O problema é que há sempre algo mais tentador para preenchê-lo. A vida nunca foi tão cômoda. A tecnologia liberou horas preciosas das nossas rotinas.

Mas cada minuto disponível virou série para maratonar, stories para ver, reels para assistir e mensagens para responder.

De acordo com o Relatório Digital 2025, **os brasileiros passam em média 3 horas e 42 minutos por dia apenas nas redes sociais**, o segundo maior índice do mundo. Tempo de sobra para aprender inglês. Só que ele vai para outro lugar.

> ***"3h42 por dia nas redes sociais. Tempo de sobra para aprender inglês. Só que vai para outro lugar."***

E o livro de gramática? Nunca foi páreo para tudo isso.

A pizza é gostosa. O sorvete também. Só que quem come assim todo dia sabe muito bem como acorda depois de alguns anos. Encher a cabeça de conteúdo fácil e saboroso leva ao sedentarismo mental. **E a fluência em inglês fica adiada para um futuro ideal que nunca chega.**



> ***"Encher a cabeça de conteúdo fácil leva ao sedentarismo mental."***

PARTE 2

Como começar a mudar os hábitos aos poucos

Como usar o que está online a seu favor

Quero começar te pedindo para pensar um pouco. Você é uma pessoa crescida e sabe o que tem que fazer. Já cansou de ouvir que precisa estudar inglês todo dia. Que deve desligar o celular e focar. Que deve sair das redes sociais, reduzir o tempo de tela. Que deve criar uma rotina, reservar um horário fixo, ser consistente.

É só abrir a internet e a quantidade de gente falando sobre foco e produtividade é enorme. Incontáveis pessoas espalhando técnicas de mindfulness, detox digital, bloqueador de aplicativo, timer de 25 minutos, diário de gratidão, tudo para te ajudar a largar o celular e finalmente sentar para estudar inglês.

Isso tudo tem seu valor, mas o que você vai encontrar geralmente toca na camada mais externa do problema. Para o dia a dia sabemos que devemos calar aquelas vozes nas nossas cabeças, não remoer o passado e não se preocupar com o futuro.

Mas como se faz isso? Como parar os pensamentos constantes que só se calam quando nos distraímos? Como viver o agora e se manter no presente?



"O que falta não é técnica. É olhar a origem do comportamento."

O que é repetido à exaustão se trata da camada comportamental. E mudanças comportamentais são muito difíceis de se manter. A pessoa descobre uma técnica revolucionária, se anima, estuda por alguns dias, mas em pouco tempo abandona tudo e volta para o ponto zero.

O que falta? Olhar a origem do comportamento. Não adianta forçar uma rotina de estudos se a pessoa não sabe por que prefere ficar no Instagram a abrir o caderno de inglês. Roteiro para estudar, agenda, horários definidos, programa de revisão. Poderia montar tudo isso para você agora. Mas vai ser inútil. Igual foi para 99% das pessoas que prometeram aprender inglês este ano e já desistiram.

Conhecer formas de se concentrar e voltar para o momento presente é válido, claro. Mas podemos ir mais a fundo.



"Mudanças comportamentais são muito difíceis de se manter."

Ao invés de lutar constantemente contra as distrações, você poderia parar e se perguntar:

Quer ir mais a fundo?
Por que preciso dessas distrações?
O que estas distrações estão tentando silenciar?
Onde está a minha atenção?
Se não estou aqui e agora, onde estou?
O que tem de importante lá onde a minha mente está?
O que tem lá onde está minha atenção que eu preciso olhar?



"O fator emocional e psicológico vem bem antes de qualquer método."

Por isso digo: **o fator emocional e psicológico vem bem antes da gramática, do vocabulário ou de qualquer método.**

Quando você trabalhar as causas desta busca inconsciente por ter sempre algo ligado ao fundo — uma tela, uma voz, um som qualquer — aos poucos vai recuperar a capacidade de se concentrar.

Este PDF é apenas uma amostra sobre o tema. Se você quiser aprofundar o seu caso, entre em contato particular.

Agora vou te dar algumas dicas práticas para ir ajustando aos poucos.

04 Pare de esperar o dia ideal para começar



O dia em que você finalmente terá uma hora livre, silenciosa e sem interrupções para sentar e estudar inglês não vai chegar. Nunca chega. E mesmo que chegasse, essa hora seria imediatamente preenchida com outra coisa.

Da mesma forma, quem promete a si mesmo toda semana que vai começar a dieta e a academia na segunda-feira sabe que alguma coisa vai acontecer toda segunda-feira.

Torcer para que as coisas melhorem e o tempo livre caia do céu é ilusão.

Faça com o que tem agora. Comece as aulas para manter a motivação, mas não subestime os pequenos momentos. Um podcast no trajeto para o trabalho. Enquanto espera alguém. Enquanto cozinha ou arruma a casa. **Você já tem esse tempo. Só que agora ele vai para o feed.**

> ***"Você já tem esse tempo. Só que agora ele vai para o feed."***

Você consegue abrir um livro mais denso, um clássico, e mergulhar na leitura? Ou a mente inquieta não deixa e a concentração escorrega? Os dedos coçam a cada cinco minutos e surge aquele impulso de abrir o celular?

Sabe por que isso acontece? **Porque a leitura exige silêncio interno.** E para muitas pessoas esse silêncio é desconfortável. Algo dentro precisa manter a mente ocupada o tempo todo.



"Porque a leitura exige silêncio interno. E esse silêncio é desconfortável."

Quer ir mais a fundo?

Qual é a raiz da sua procrastinação?
Do que a procrastinação está tentando te proteger?
Por que você não faz o que sabe que precisa fazer?
Do que você tem medo que apareça quando sua mente fica quieta?
De onde vem essa força que parece maior do que você?

05 Você sabe que as redes sociais roubam seu tempo. E continua usando.



Você ouve isso o tempo todo. Sabe que causam ansiedade, fragmentam a atenção e consomem horas que nunca voltam. Mas provavelmente **nunca parou de usá-las a sério para descobrir quanto tempo sobra quando elas somem da sua rotina**, e como a mente fica mais leve e mais quieta.

> ***"Cada notificação é um convite para abandonar o que você estava fazendo."***

Experimente **sair de todas as redes sociais por 30 dias.** Sem anunciar, sem post de despedida. A maioria das pessoas nem vai perceber que você não está mais lá.

Algumas mudanças práticas que fazem diferença imediata:

Desative o máximo de notificações possível. Grupos de WhatsApp, atualizações do YouTube, e-mails. Cada notificação é um convite para abandonar o que você estava fazendo.

Quando precisar se concentrar, deixe o celular em outro cômodo. Não na mesa, não virado para baixo. Em outro cômodo.

Delete as redes que não têm nenhuma função prática na sua vida. Se não puder abandonar alguma delas, imponha limites de horário e seja rígido com isso.

Se você não trabalha com produção de conteúdo ou divulgação de serviços, considere sair de vez. E se cria conteúdo curto em plataformas onde uma postagem some em horas, pense em redirecionar esse esforço para algo mais duradouro: um e-book, um blog, vídeos mais aprofundados no YouTube.

Toda vez que se pegar rolando um feed infinito, lembre-se: você está pagando o salário de psicólogos comportamentais especializados em marketing, contratados para manter sua atenção presa o maior tempo possível. Cada vez que eles vencem, você perde. Cada vez que você fecha o aplicativo e volta ao que importa, você ganha.

A partir de hoje toda vez que abrir o celular você vai lembrar desta frase: estou perdendo dinheiro.



"Você está pagando o salário de psicólogos contratados para manter sua atenção presa."

As redes sociais são a distração dominante de hoje. Mas o problema não é a plataforma, é o mecanismo. Antes delas era a televisão. Antes da televisão, era outra coisa. E o que vier a seguir vai funcionar da mesma forma: mais envolvente, mais imersivo, mais difícil de largar. Você já conhece alguns destes novos ladrões de atenção: site de apostas, chatbots com personalidade, IA em todas as ferramentas, etc.

O nome muda. A armadilha é sempre a mesma.

O que você está treinando, no fundo, não é resistência às redes sociais. É a capacidade de proteger sua atenção. E essa habilidade vai valer para qualquer distração que ainda está por vir.



"O nome muda. A armadilha é sempre a mesma."

Quer ir mais a fundo?
Para que você usa as distrações virtuais?
Por que precisa fugir para lá?
O que o vício está tentando preencher?
Qual é a raiz dos vícios?
Você vai esperar o governo proibir adultos de usar redes sociais para então parar?

06 Você não está se informando. Está consumindo pseudo política.



Muita gente justifica horas coladas no celular dizendo que se interessa por política. Que precisa estar informada sobre o que acontece no mundo. Vale a pena examinar isso com honestidade e com coragem.

Seja direto consigo mesmo: quanto desse tempo é informação de verdade e quanto é entretenimento com boa desculpa? Você está contando para si uma história conveniente. E no fundo sabe que não é bem isso.

O que a maioria das pessoas consome nas redes não é política. É conflito embalado como política. A lógica é simples e antiga: nós contra eles. E dentro dessa dinâmica, cada lado se acredita detentor da verdade, se enxerga como vítima e classifica o outro como o problema.

"Isso tem nome: clickrage. Não é informação. É combustível."

Ambos convictos, ambos indignados, ambos consumindo conteúdo que confirma exatamente o que já acreditam.

Isso tem nome: clickrage. Posts produzidos deliberadamente para gerar raiva e manter o usuário engajado. Vídeos curtos com opiniões recicladas, notícias fabricadas para chocar, um fluxo interminável de conteúdo projetado para alimentar a discórdia e manter as pessoas num estado permanente de alerta e indignação. Não é informação. É combustível.

O ser humano tem uma tendência curiosa: questiona com facilidade as crenças dos outros e raramente vira essa lupa para as próprias.



"O ser humano questiona com facilidade as crenças dos outros e raramente vira essa lupa para as próprias."

A polarização não é um fenômeno espontâneo. É um produto. E como todo produto, existe porque há demanda e porque gera receita. Manter pessoas brigando entre si é, antes de tudo, um modelo de negócio extremamente lucrativo.

Se o interesse por política é genuíno, existem formas mais sólidas de exercê-lo. Ler sobre a origem dos sistemas políticos, entender o que seus fundadores de fato defendiam, estudar história, geopolítica e economia com profundidade, através de autores e suas obras. Esse tipo de conhecimento não cabe em vídeo curto e não serve para alimentar briga nos comentários.

Um dia tive uma percepção que mudou a forma como encaro tudo isso: nenhum campo do conhecimento está completamente errado. E nenhum está completamente certo. Há pontos válidos e pontos falhos em todo lado, e isso depende da perspectiva de cada um. Em todos os lados existem pessoas que acreditam genuinamente que são boas, que estão certas, que lutam pelo que é justo e que estão do lado da verdade.



"A verdadeira liberdade não depende do governo no poder. Ela começa dentro de você."

Quando isso ficou claro, os debates políticos online perderam o sabor. E a cabeça ficou mais leve.

Quem sabe o que quer da própria vida perde menos tempo sendo arrastado por tendências e indignações do momento. O foco na própria trajetória é, em si, um ato político.

A verdadeira liberdade não depende do governo no poder nem do país em que você vive. Ela começa dentro de você.



"Quem sabe o que quer da própria vida perde menos tempo sendo arrastado por indignações."

Quer ir mais a fundo?

A rigidez de pensamento pode indicar um trauma anterior?
Você realmente precisa saber de tudo que está acontecendo no mundo?
O que muda na sua vida saber de cada notícia?
Por que nos agarramos a ideias, crenças e opiniões?
Esquerda e direita existem ou é uma convenção para alimentar disputas?
Se agarrar a ideias e ideologias é uma solução para quê?

07 A IA avançou. Você ainda aprende como seu avô.

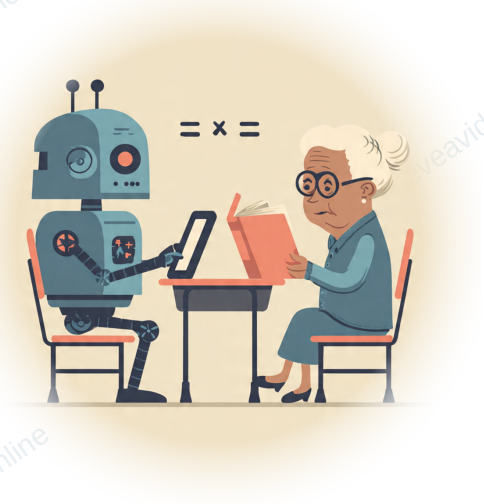

Ferramentas de inteligência artificial e aplicativos não fazem milagres na educação. Não existe tecnologia capaz de promover uma revolução no aprendizado porque o ser humano não avançou no mesmo ritmo. Lembra quando a IA chegou ao uso comum e alguns pregavam o fim dos professores de inglês?

A tecnologia avançou muito, mas as pessoas ainda aprendem essencialmente da mesma forma que seus pais e avós aprenderam. O cérebro, a mente e o corpo não mudaram. E a relação entre quem ensina e quem aprende continua sendo o centro de qualquer processo educacional real. No final das contas, a educação continua sendo um ato social. Nenhuma ferramenta substitui isso.

> ***"A educação continua sendo um ato social. Nenhuma ferramenta substitui isso."***

Ainda é possível aprender inglês com papel e caneta, e muitas vezes é exatamente assim que acontece de verdade.

Não se deixe enganar pelo Duolingo. O aplicativo nunca foi projetado para tornar alguém fluente. Ele não foi desenvolvido por linguistas ou professores de idiomas, mas por psicólogos comportamentais. O princípio por trás é simples: criar dependência e manter o usuário usando o aplicativo. Você conhece alguém que o usa há anos e fala fluentemente algum idioma estrangeiro?

Não perca tempo decorando regras gramaticais, memorizando listas de vocabulário ou traduzindo palavras soltas. Isso não é aprender uma língua. Não é a memorização que leva à fluência, mas a exposição constante ao idioma.



"Não é a memorização que leva à fluência, mas a exposição constante ao idioma."

Prepare-se para fazer o trabalho de verdade. Não precisa ser entediante, mas precisa ser constante. A fluência não é um destino que se alcança de uma vez. É algo que se constrói dia após dia e que se mantém da mesma forma.

Pense no inglês como um casamento. Se a intenção é um relacionamento sério, ele vai durar a vida inteira. E como em qualquer relacionamento duradouro, é preciso encontrar formas de manter o interesse vivo. Isso significa ter um papel ativo no próprio aprendizado, buscando contato constante com conteúdo em inglês que realmente faça sentido para você.

Um bom ponto de partida está mais perto do que parece: olhe o seu histórico no YouTube. Liste os temas que você já consome com prazer e comece a buscar esses mesmos assuntos em inglês. O idioma é novo. O interesse já existe.



"O idioma é novo. O interesse já existe."

Quer ir mais a fundo?

Você quer as coisas fáceis e sem esforço?
Não tem paciência para que os esforços deem resultado?
Sabe o que quer de verdade?
Você repete o comportamento da criança boazinha com os professores?
De quem você ainda espera aprovação?

08 Ponha no papel, libere espaço de memória



Na hora de começar a estudar, ouvir ativamente ou ler algo em inglês, **coloque uma folha de papel solta e uma caneta ao seu alcance.** Não um bloco de notas online, não o caderno de estudos. Uma folha avulsa, física, só para isso.

Porque no momento em que você sentar para se concentrar, a mente vai começar a trabalhar contra você. Vai lembrar que precisa pesquisar o preço daquele produto, pagar uma conta, responder aquela mensagem da sua tia que ficou para depois. **Sempre tem algo.**

> ***"Em vez de ceder e pegar o celular, anote. Volte imediatamente ao que estava fazendo."***

Em vez de ceder e pegar o celular, anote. Coloque cada pensamento no papel e volte imediatamente ao que estava fazendo. Sem abrir aplicativo, sem "só um segundo."

Quando terminar, você terá na mão uma lista do que precisa resolver. **E durante o estudo, a cabeça ficou livre para o que realmente importava.**

Sabe como você pode se tornar um profissional mais solicitado e bem remunerado daqui a alguns anos? **Tornando-se o melhor na sua área.** Tendo obsessão pela qualidade do que faz.

Quem não consegue se concentrar numa tarefa por horas, dias e anos vai perder a chance de alcançar a excelência do potencial que está dentro de ti.

Já parou para pensar que sua dificuldade de concentração pode vir do jeito que a escola te ensinou? Cada sinal obriga você a largar tudo e mudar de tarefa, como se ligasse e desligasse um interruptor. O resultado: nada é concluído por completo, só em pedaços. E se nada vale a pena terminar, por que se importar de verdade com algo?



"Sua dificuldade de concentração pode vir do jeito que a escola te ensinou."

Quer ir mais a fundo?

Por que você tem memória fraca?
Onde está a sua atenção?
O que está ocupando a sua memória?
Do que você tem medo que apareça se ficar alguns minutos a sós com seus próprios pensamentos?

09 Gramática perfeita, boca fechada



Nenhum método funciona se o emocional não está do lado do aprendizado. **E estes dois obstáculos psicológicos sabotam mais pessoas do que qualquer dificuldade gramatical.**

O primeiro é a pressão para falar antes da hora. É um conselho amplamente dado a quem começa: fale o quanto antes. **Mas isso é um tiro no pé** para quem ainda é inseguro. Gera estresse, cria traumas e instala medos que ficam associados para sempre à memória emocional que se tem do inglês.

O segundo obstáculo é invisível, mas muito mais comum do que parece.

Muita gente já tem condições de falar inglês hoje. Mas não fala. Se esconde atrás do perfeccionismo, da timidez, do **"ainda não estou pronto."**

O perfeccionista não tem medo de errar. Tem medo de que descubram que erra. Enquanto permanecer na fantasia, ninguém vai ver as imperfeições.

> ***"O perfeccionista não tem medo de errar. Tem medo de que descubram que erra."***

Por trás de toda autoimagem negativa existe, quase sempre, o desejo secreto de ser melhor do que os outros. Quem se esconde atrás da timidez ou do perfeccionismo protege a fantasia de ser superior, de não cometer erros como todo mundo. E colocar o inglês em prática significaria descobrir, na prática, que também erra. Que é uma pessoa comum.

Eu já fui essa pessoa. Sei exatamente como essa lógica funciona por dentro.

O maior medo não é o julgamento dos outros. **É descobrir que você não é a exceção.** Que erra como todo mundo. Que é, como todo mundo, uma pessoa comum tentando aprender.

E sabe o que há de libertador nisso? Todo mundo é.

No final das contas, as pessoas querem se comunicar com você, não com a sua gramática perfeita.



"As pessoas querem se comunicar com você, não com a sua gramática perfeita."

Quer ir mais a fundo?
Quanto você critica os outros no dia a dia?
Quanta autocrítica existe dentro de você?
O que vai acontecer se descobrirem que você não é perfeito?
Você se esconde atrás de encher cadernos de exercícios?
Faz tudo esperando receber boas notas?

"Não desista de um sonho apenas pelo tempo que levará para realizá-lo. O tempo passará de qualquer forma."

Earl Nightingale

O QUE DIZEM OS ALUNOS

Quem já estudou com a Flora

“

Sempre tive um conhecimento legal de inglês e entendia bem o inglês falado. Mas eu travava na hora de falar. A Flora me ajudou a destravar esse medo com aulas práticas de conversação, usando termos e temas bem atuais. A gente discutia assuntos do dia a dia e eu precisava pensar e me expressar ao mesmo tempo. Em poucos meses, eu já estava falando com tranquilidade e fazendo entrevistas de emprego totalmente em inglês. Hoje trabalho para uma empresa no UK, e o trabalho é 100% em inglês.

Paulo R.
Portugal

“

FLORA é uma professora extremamente paciente e dedicada. Ela sempre me incentiva e encoraja a seguir em frente, mesmo quando eu sinto que não sou capaz. Ela acredita no meu potencial mais do que eu mesma — essa confiança e apoio constantes me motivam a continuar estudando e superando meus desafios. Se eu não entendo algo, ela busca formas e caminhos para que eu aprenda da maneira mais fácil e leve. Um passo de cada vez.

Miriam C.
Áustria

“

Praticar as aulas de inglês com a Flora me ajudou a enxergar por que eu travava nos meus estudos e acabava sempre desistindo. Também me ajudou a entender que o aprendizado da língua inglesa é um processo contínuo e que envolve aprender com nossos erros. A Flora me deixa muito confortável para praticar conversação durante as aulas.

Larissa D.
Brasil

“

Comecei 2024 com um nível básico de inglês e evoluí muito mais do que imaginei. Hoje consigo entender, me comunicar e aprender com muito mais facilidade. A forma como a Flora ensina, com paciência e clareza, fez toda a diferença no meu progresso.

Luís V.
Paraguai

Entre em contato e agende uma aula experimental.